

E.S.E. HOSPITAL NUESTRA SEÑORA DEL CARMEN

PLAN ESTRATÉGICO DE TECNOLOGÍAS DE LA INFORMACIÓN Y LAS COMUNICACIONES • PETI

**JORGE ALBERTO LEMUS BELLO
GERENTE**



**GUAMAL – MAGDALENA
2022**

 E.S.E HOSPITAL Nuestra Señora del Carmen NIT: 819002534-1	VERSION:	02
	FECHA DE ACTUALIZACIÓN:	28-ENE-2021
PLAN ESTRATÉGICO DE TECNOLOGÍAS DE LA INFORMACIÓN Y LAS COMUNICACIONES • PETI	CÓDIGO:	HNSC-GG-M-015
	PAGINA	Página 1 de 20

Contenido

INTRODUCCIÓN	3
OBJETIVOS	4
OBJETIVO GENERAL	4
OBJETIVOS ESPECÍFICOS.....	4
ALCANCE	4
MARCO NORMATIVO.....	5
DIRECCIONAMIENTO ESTRATEGICO DE LA E.S.E. HOSPITAL NUESTRA SEÑORA DEL CARMEN DE GUAMAL, MAGDALENA.....	6
MISIÓN	6
VISIÓN.....	6
VALORES INSTITUCIONALES.....	6
PRINCIPIOS INSTITUCIONALES.....	8
OBJETIVOS INSTITUCIONALES.....	8
POLITICAS INSTITUCIONALES.....	9
POLÍTICA DE SERVICIOS	9
POLÍTICA DE CALIDAD	10
POLÍTICA DE SEGURIDAD Y SALUD EN EL TRABAJO.....	10
POLÍTICA DE SEGURIDAD DEL PACIENTE.....	11
POLÍTICA AMBIENTAL	11
POLÍTICA DE HUMANIZACIÓN.....	12
POLÍTICA DE LAS TECNOLOGÍAS DE INFORMACIÓN Y COMUNICACIÓN.....	12
POLÍTICA DE TALENTO HUMANO	13
POLÍTICA DE GESTIÓN DEL RIESGO	13
POLÍTICA FINANCIERA	14
MAPA DE PROCESO	15
ORGANIGRAMA	16
CAPACIDAD INSTALADA.....	17
ANÁLISIS DE LA SITUACIÓN ACTUAL	18

 E.S.E HOSPITAL Nuestra Señora del Carmen NIT: 819002534-1	VERSION:	02
	FECHA DE ACTUALIZACIÓN:	28-ENE-2021
PLAN ESTRATÉGICO DE TECNOLOGÍAS DE LA INFORMACIÓN Y LAS COMUNICACIONES • PETI	CÓDIGO:	HNSC-GG-M-015
	PAGINA	Página 2 de 20

PLAN DE COMUNICACIONES DEL PETI	19
ETAPA 1: ORGANIZAR EL TRABAJO	19
ETAPA 2: ENTENDIMIENTO DE LA SITUACIÓN ACTUAL	20
Etapa 3: Definir componentes estratégicos de TI	20

 E.S.E HOSPITAL Nuestra Señora del Carmen NIT: 819002534-1	VERSION:	02
	FECHA DE ACTUALIZACIÓN:	28-ENE-2021
PLAN ESTRATÉGICO DE TECNOLOGÍAS DE LA INFORMACIÓN Y LAS COMUNICACIONES • PETI	CÓDIGO:	HNSC-GG-M-015
	PAGINA	Página 3 de 20

OBJETIVOS

OBJETIVO GENERAL

Orientar en la toma de decisiones institucional en materia de tecnologías de la información y las comunicaciones de manera que genere valor en cada uno de sus procesos.

Lo anterior, implica que será un insumo importante para el proceso de gestión institucional y para el logro de los objetivos de la Oficina Sistemas de Información Hospitalaria y de la institución en general.

OBJETIVOS ESPECÍFICOS

- ✓ Renovar los servicios tecnológicos que tiene el Hospital actualmente.
- ✓ Agilizar los procesos del hospital mediante el uso efectivo de las tecnologías de la información.
- ✓ Mejorar las capacidades de gestión de TI en el hospital aplicando buenas prácticas del modelo de gestión
- ✓ Desarrollar la Arquitectura Empresarial del Hospital bajo los criterios de Gobierno digital.

ALCANCE

Este documento describe las estrategias y proyectos de Tecnologías de Información que propone ejecutar el departamento de Tecnologías de la Información y las Comunicaciones durante año 2022 para apoyar el cumplimiento de los objetivos misionales del Hospital.

 E.S.E HOSPITAL Nuestra Señora del Carmen NIT: 819002534-1	VERSION:	02
	FECHA DE ACTUALIZACIÓN:	28-ENE-2021
PLAN ESTRATÉGICO DE TECNOLOGÍAS DE LA INFORMACIÓN Y LAS COMUNICACIONES • PETI	CÓDIGO:	HNSC-GG-M-015
	PAGINA	Página 4 de 20

MARCO NORMATIVO

NORMA	DESCRIPCION
Ley 1273 de 2009	Por medio de la cual se modifica el Código Penal, se crea un nuevo bien jurídico tutelado – denominado “de la protección de información y de los datos y se preservan integralmente los sistemas que utilicen las tecnologías de la información y las comunicaciones, entre otras disposiciones
Directiva presidencial 2 del 2002	Respeto al derecho de autor y los derechos conexos, en lo referente a utilización de programas de ordenador (software).
Decreto Nacional 1377 de 2013	Por el cual se reglamenta parcialmente la Ley 1581 de 2012 sobre la protección de datos personales.
Decreto 2609 de 2012 Nivel Nacional	Por el cual reglamenta el Título V de la Ley 594 de 2000, parcialmente los artículos 58 y 59 de la Ley 1437 de 2011 y se dictan otras disposiciones en materia de Gestión Documental para todas las entidades del Estado.
Decreto 2573 de 12 de Diciembre de 2014	Por el cual se establecen los lineamientos generales de la estrategia de Gobierno en línea; se reglamenta parcialmente la Ley 1341 de 2009 y se dictan otras disposiciones.
Ley 1712 de 2014	Por medio de la cual se crea la Ley de Transparencia y del Derecho de Acceso a la Información Pública Nacional y se dictan otras disposiciones.
Ley 1341 de 2009	Por la cual se definen Principios y conceptos sobre la sociedad de la información y la organización de las Tecnologías de la Información y las Comunicaciones -TIC-, se crea la Agencia Nacional del Espectro y se dictan otras disposiciones
Ley 1581 de 2012	Por la cual se dictan disposiciones generales para la protección de datos personales.
Decreto 103 de 2015	por el cual se reglamenta parcialmente la Ley 1712 de 2014 y se dictan otras disposiciones
Decreto No1008 de 14 de Junio de 2018	Por el cual se establecen los lineamientos generales de la política de Gobierno Digital y se subroga el capítulo 1 del título 9 de la parte 2 del libro 2 del Decreto 1078 de 2015, Decreto Único Reglamentario del sector de Tecnologías de la Información y las Comunicaciones
Resolución 2710 de 2017	Por la cual se establecen los lineamientos para la adopción del protocolo IPv6

 E.S.E HOSPITAL Nuestra Señora del Carmen NIT: 819002534-1	VERSION:	02
	FECHA DE ACTUALIZACIÓN:	28-ENE-2021
PLAN ESTRATÉGICO DE TECNOLOGÍAS DE LA INFORMACIÓN Y LAS COMUNICACIONES • PETI	CÓDIGO:	HNSC-GG-M-015
	PAGINA	Página 5 de 20

DIRECCIONAMIENTO ESTRATEGICO DE LA E.S.E. HOSPITAL NUESTRA SEÑORA DEL CARMEN DE GUAMAL, MAGDALENA

MISIÓN

Somos un hospital público de baja complejidad que ofrece servicios de salud con criterios de calidad, seguridad y oportunidad; contamos con un recurso humano idóneo comprometido con la mejora continua de los procesos asistenciales orientados hacia la satisfacción del usuario y su familia.

VISIÓN

En el 2023 seremos reconocidos como un hospital que ofrece servicios de salud oportunos y de calidad, apoyado en su equipo humano e infraestructura física y tecnológica, fijando como propósito el fortalecimiento de los servicios habilitados y dando apertura a nuevas estrategias de atención que permitan convertirnos en una institución eficiente y humanizada.

VALORES INSTITUCIONALES

La ESE Hospital Nuestra Señora del Carmen tiene establecido en su Código de Ética y Buen Gobierno el marco de la filosofía del servicio que presta, las normas morales y éticas, además de los valores cotidianos que se constituyen en las creencias que nos unen en torno a nuestros usuarios y partes interesadas, y a través de ello, se rige la conducta y actuar de cada integrante de la E.S.E los cuales se recogen en los siguientes valores:

- **ORIENTACION AL USUARIO:** El hospital actuará en todo momento en función de satisfacer las necesidades y expectativas del usuario en materia de servicios de salud, impulsando una atención y trato personalizados.
- **DILENGENCIA:** Los Funcionarios cumplirán con los deberes, funciones y responsabilidades asignadas a su cargo de la mejor manera posible, con atención, prontitud, destreza y eficiencia, para así optimizar el uso de los recursos.
- **EFICACIA:** La actuación de los funcionarios del Hospital se orientará hacia la adopción de decisiones que garanticen el mejor resultado, concreción de logros que afecten los servicios de salud que se prestan al usuario.

 E.S.E HOSPITAL Nuestra Señora del Carmen NIT: 819002534-1	VERSION:	02
	FECHA DE ACTUALIZACIÓN:	28-ENE-2021
PLAN ESTRATÉGICO DE TECNOLOGÍAS DE LA INFORMACIÓN Y LAS COMUNICACIONES • PETI	CÓDIGO:	HNSC-GG-M-015
	PAGINA	Página 6 de 20

- **EFICIENCIA:** Los funcionarios del Hospital actuarán responsablemente con el uso de los recursos para lograr los mejores resultados, reconociendo que los recursos son limitados, y eligiendo entre alternativas que pueden suministrar el mayor beneficio.
- **INNOVACIÓN:** El Hospital y los funcionarios de este, deberán tener orientación a fomentar y crear nuevas ideas imprimiendo creatividad e imaginación lo que nos permitirá mejorar y fortalecer nuestra competitividad y liderazgo.
- **HONESTIDAD:** Nos comprometemos en actuar y desarrollar nuestra misión en un ambiente de transparencia, de cara a la verdad y en cumplimiento a la ley.
- **RESPECTO:** Propiciamos el respeto a la persona, reconocimiento y compromiso al valor de la diversidad de ideas y puntos de vista de los colaboradores, de los usuarios y sus familias. Tenemos especial preocupación por aquellos que se encuentran en estado de vulnerabilidad.
- **TRABAJO EN EQUIPO:** Fomentamos la colaboración al interior del hospital, con la red asistencial y la comunidad respetando y valorando nuestras diferencias, fortaleciendo las relaciones interpersonales y priorizando el éxito del equipo por encima del éxito individual.
- **COMPROMISO:** Trabajamos comprometidos más allá de nuestro simple deber, generando siempre nuestro mayor esfuerzo consecuentes a la capacidad de la entidad.
- **ÉTICA:** Los funcionarios del Hospital sostendrán una conducta transparente, honesta y preocupada por la dignidad de todas las personas con las que se interactúa.
- **VOCACION DE SERVICIO:** Los funcionarios del Hospital actuarán de manera solidaria y con un accionar desinteresado inclinándose a brindar en todo instante colaboración y/o ayuda.
- **JUSTICIA:** Todos los funcionarios actuarán con imparcialidad garantizando los derechos de las personas, con equidad, igualdad y sin discriminación.
- **CALIDAD:** La orientación hacia la calidad nos exige procedimientos para evaluar la eficiencia, la efectividad y la seguridad de las intervenciones preventivas, de apoyo y curativas. Actuaremos aplicando nuestro recurso maximizado los beneficios de salud con el mínimo riesgo, y la máxima satisfacción del paciente con el proceso.

 E.S.E HOSPITAL Nuestra Señora del Carmen NIT: 819002534-1	VERSION:	02
	FECHA DE ACTUALIZACIÓN:	28-ENE-2021
PLAN ESTRATÉGICO DE TECNOLOGÍAS DE LA INFORMACIÓN Y LAS COMUNICACIONES • PETI	CÓDIGO:	HNSC-GG-M-015
	PAGINA	Página 8 de 20

- **CONFIANZA:** Entregaremos esperanza y seguridad en nuestro actuar.

PRINCIPIOS INSTITUCIONALES

Los principios institucionales son las bases o normas morales que deben existir en toda empresa, unidos a los valores éticos y a una misión institucional, siendo claramente identificados, se logrará el desarrollo institucional.

- **COMPROMISO EN EL SERVICIO:** desarrollamos y mantenemos una destacada actitud de servicio frente a los usuarios y sus familiares, buscando soluciones eficaces que contribuyan a la mejora continua reflejadas en la satisfacción de la asistencia generada por nuestro personal.
- **TRANSPARENCIA INSTITUCIONAL:** Buscamos dar cumplimiento a nuestra misión y visión corporativa, con apego y cumplimiento a los valores éticos que, permitan generar un ambiente transparente y una relación de mutuo beneficio entre usuarios, familiares y partes interesadas.
- **MOVILIZADORES DE CAMBIO:** Como institución sabemos que nuestras acciones no solamente pueden quedar trazadas en nuestro compromiso de trabajo cotidiano, es por ello que procuramos llevar soluciones innovadoras haciendo uso de la capacidad institucional.
- **COMPROMISO CON LA CALIDAD:** Nos comprometemos con el logro de los mejores resultados a través de la prestación de nuestros servicios, desplegando una gestión efectiva, eficiente y oportuna de nuestros los procesos y recursos.
- **RESPONSABILIDAD SOCIAL:** A través de nuestro servicio, nos comprometemos con el desarrollo, el bienestar y el mejoramiento de la calidad de vida de nuestros funcionarios y las partes interesadas, apoyados en acciones responsables.

Nos comprometemos en que nuestras acciones estén ligadas en respetar, preservar y conservar un medio ambiente sano y saludable.

OBJETIVOS INSTITUCIONALES

El objeto de la E.S.E. Hospital Nuestra Señora Del Carmen de Guamal, Magdalena, es la prestación de servicios de salud en el primer nivel de complejidad servicio que será ofrecido en el marco del Sistema de Seguridad Social en Salud. Es por ello que la entidad

Calle 10 Carrera 5 Esquina / e-mail: esehospital@esehospitalguamalmagdalena.gov.co

 E.S.E HOSPITAL Nuestra Señora del Carmen NIT: 819002534-1	VERSION:	02
	FECHA DE ACTUALIZACIÓN:	28-ENE-2021
PLAN ESTRATÉGICO DE TECNOLOGÍAS DE LA INFORMACIÓN Y LAS COMUNICACIONES • PETI	CÓDIGO:	HNSC-GG-M-015
	PAGINA	Página 8 de 20

desarrollará acciones de promoción, prevención, tratamiento y rehabilitación de la salud (Artículo 4 del Acuerdo 001-2007).

Bajo este propósito institucional la E.S.E. Hospital Nuestra Señora Del Carmen de Guamal, Magdalena enmarca sus objetivos, los cuales son:

- Asegurar y aumentar los niveles de satisfacción, oportunidad y calidez en la prestación del servicio.
- Prestar servicios de salud seguros y eficientes minimizando los riesgos para el paciente y su familia.
- Fortalecer la gestión del talento humano enfocados en el trato digno con vocación de servicio.
- Asegurar la sostenibilidad financiera y desarrollo institucional generando rentabilidad económica y social.
- Optimizar la capacidad instalada para asegurar la prestación del servicio.
- Promover programas de responsabilidad social y ambiental aportando al desarrollo sostenible.

POLITICAS INSTITUCIONALES

Dentro del Plan De Desarrollo Institucional "Servicio eficiente con calidad humana". Se establecen las Políticas Institucionales que permite el alcance de los Objetivos trasados en el presente documento.

POLÍTICA DE SERVICIOS

La institución presta servicios de salud de primer nivel de forma oportuna y pertinente basada en estándares de calidad con un enfoque humanizado, seguro y con compromiso social.

Actividades

- Brindar servicios de salud sin barreras de Acceso.
- Fortalecimiento del programa de seguridad del paciente e implementación del mismo en todos los procesos.
- Diseñar estrategias que permita brindar una adecuada orientación a los usuarios que acceden a la institución.
- Sensibilizar al recurso humano para propender por un trato digno y humanizado durante la prestación del servicio de salud.

 E.S.E HOSPITAL Nuestra Señora del Carmen NIT: 819002534-1	VERSION:	02
	FECHA DE ACTUALIZACIÓN:	28-ENE-2021
PLAN ESTRATÉGICO DE TECNOLOGÍAS DE LA INFORMACIÓN Y LAS COMUNICACIONES • PETI	CÓDIGO:	HNSC-GG-M-015
	PAGINA	Página 8 de 20

- Concientizar el talento humano institucional en la necesidad de aportar conocimiento y experiencia al personal en formación.
- Mejorar la calidad del dato y reporte de todos los eventos de notificación de vigilancia epidemiológica.

POLÍTICA DE CALIDAD

La E.S.E Hospital Nuestra Señora del Carmen de Guamal – Magdalena, está comprometida con el mejoramiento continuo, para lograr la satisfacción de los usuarios externos, su red de apoyo y usuarios internos, a través de la prestación de sus servicios integrales de salud orientados en un modelo de gestión y atención centrado en el usuario, familia y comunidad, de esta forma garantizar la satisfacción de las necesidades de salud de nuestros usuarios y basados en los altos estándares de calidad.

Actividades

- Avanzar en la implementación del Sistema Único de Acreditación.
- Fortalecer todos los procesos a partir del mejoramiento continuo.
- Crear estrategias para lograr una cultura de calidad.
- Aplicar los atributos de calidad en todos los procesos institucionales.

POLÍTICA DE SEGURIDAD Y SALUD EN EL TRABAJO

La Gerencia de la E.S.E. Hospital Nuestra Señora Del Carmen del Municipio de Guamal Magdalena, en su actividad de prestación de los servicios de salud, se compromete con la implementación de un Sistema de Gestión de Seguridad y Salud en el Trabajo para la gestión de los riesgos laborales, que cubre todos sus centros de trabajo, sus trabajadores independientes de su forma de contratación o vinculación, incluyendo los contratistas y subcontratistas.

Actividades

- Identificar los peligros, evaluar y valorar los riesgos y establecer los respectivos controles.
- Proteger la seguridad y salud de todos los trabajadores, mediante la mejora continua del Sistema de Gestión de la Seguridad y Salud en el Trabajo.
- Cumplir la normatividad nacional vigente aplicable en materia de riesgos laborales.
- Definir y asignar los recursos financieros, técnicos y humanos necesarios para el diseño, implementación y mejora del Sistema de Gestión de Seguridad y Salud en el Trabajo.

 E.S.E HOSPITAL Nuestra Señora del Carmen NIT: 819002534-1	VERSION:	02
	FECHA DE ACTUALIZACIÓN:	28-ENE-2021
PLAN ESTRATÉGICO DE TECNOLOGÍAS DE LA INFORMACIÓN Y LAS COMUNICACIONES • PETI	CÓDIGO:	HNSC-GG-M-015
	PAGINA	Página 8 de 20

- Desarrollar permanentemente actividades de prevención de accidentes de trabajo, enfermedades laborales y promoción de la salud.
- Involucrar los aspectos de Seguridad y Salud en el Trabajo en los sistemas de gestión, procesos, procedimientos y decisiones en el Hospital.

POLÍTICA DE SEGURIDAD DEL PACIENTE

La gerencia se compromete a dar continuidad al programa de seguridad del paciente; con el objetivo de garantizar la prestación de los servicios con seguridad y calidad; basados en la identificación de riesgos, implementación de prácticas seguras que garanticen aprendizaje organizacional, cultura de seguridad y mejoramiento continuo de los procesos que fomenten la prevención de la ocurrencia de eventos adversos involucrando a funcionarios, paciente y red de apoyo.

Actividades

- Fortalecer los programas de capacitación al cliente interno para identificar y prevenir la ocurrencia de eventos adversos en la organización.
- Motivar al cliente interno para continuar con la cultura de identificación y reporte de eventos e incidentes.
- Articular los procesos misionales y administrativos a través de auditorías concurrentes para identificar, gestionar y minimizar la ocurrencia de eventos.
- Fortalecer la evaluación de adherencia a guías, protocolos y procedimientos al personal asistencial y administrativo que garanticen prácticas seguras.

POLÍTICA AMBIENTAL

La E.S.E. Hospital Nuestra Señora Del Carmen del Municipio de Guamal Magdalena reconoce la relación existente entre la salud y el medio ambiente, por lo que se compromete a través del desarrollo de buenas prácticas ambientales con la prevención y mitigación de los impactos generados en la prestación de los servicios de salud; promoviendo el mejoramiento continuo, la sostenibilidad y salud ambiental en cumplimiento de la normatividad vigente.

Actividades

- Fortalecer las estrategias institucionales que sensibilicen al usuario interno y externo sobre el ahorro de recursos, manejo de residuos y sustancias químicas.
- Diseñar programas que fomenten la sostenibilidad ambiental en la institución y en el municipio.

 E.S.E HOSPITAL Nuestra Señora del Carmen NIT: 819002534-1	VERSION:	02
	FECHA DE ACTUALIZACIÓN:	28-ENE-2021
PLAN ESTRATÉGICO DE TECNOLOGÍAS DE LA INFORMACIÓN Y LAS COMUNICACIONES • PETI	CÓDIGO:	HNSC-GG-M-015
	PAGINA	Página 8 de 20

- Realizar seguimiento y autoevaluaciones que promuevan el mejoramiento continuo y la mitigación de los riesgos generados de la prestación de servicios de salud.
- Aportar a la implementación de las políticas ambientales del Departamento.

POLÍTICA DE HUMANIZACIÓN

La E.S.E. Hospital Nuestra Señora Del Carmen de Guamal-Magdalena, como entidad prestadora de servicios de salud se compromete a instaurar e implementar la política de atención humanizada en salud, enfocada hacia el servicio integral del usuario y su familia, ofreciendo una asistencia con calidez humana que responda a sus necesidades y expectativas físicas, psicológicas, sociales, emocionales, culturales y espirituales; donde todo el personal de salud, brinde un trato amable, cálido y de respeto hacia la confidencialidad, la dignidad, fundamentados en los derechos y deberes de los pacientes sus familias y los funcionarios, con condiciones laborales justas.

Actividades

- Generar desde el equipo directivo de la institución espacios laborales dedicados a la capacitación y sensibilización del personal.
- Conformar grupo de líderes que se comprometan y que representen a cada área del hospital y contribuyan al tema de humanización.
- Articular las estrategias de humanización con todos los procesos, para mejorar la prestación de los servicios y el clima laboral.
- Socializar y medir adherencia del programa de humanización institucional.

POLÍTICA DE LAS TECNOLOGÍAS DE INFORMACIÓN Y COMUNICACIÓN

La E.S.E. Hospital Nuestra Señora Del Carmen de Guamal – Magdalena, se compromete a gestionar los recursos tecnológicos y físicos necesarios que garanticen la integralidad de la atención institucional, la adecuada operación de los procesos y el cumplimiento de las metas establecidas, así mismo fomentar desde los lineamientos estratégicos el disponer de equipos, dispositivos médicos y tecnologías seguras, eficientes y efectivas acordes con el nivel de complejidad de la institución de salud, apoyando la prestación de servicios asistenciales de calidad.

Actividades

- Realizar mantenimiento preventivo y correctivo en los equipos tecnológicos y biomédicos, identificando los que están en deterioro o que requieran cambio.

 E.S.E HOSPITAL Nuestra Señora del Carmen NIT: 819002534-1	VERSION:	02
	FECHA DE ACTUALIZACIÓN:	28-ENE-2021
PLAN ESTRATÉGICO DE TECNOLOGÍAS DE LA INFORMACIÓN Y LAS COMUNICACIONES • PETI	CÓDIGO:	HNSC-GG-M-015
	PAGINA	Página 8 de 20

- Adquirir herramientas tecnológicas de acuerdo a la normatividad vigente que permita aumentar la calidad de la prestación de servicios buscando satisfacer las necesidades de la comunidad.
- Promover el adecuado uso de la tecnología nueva y usada, para prestar una atención segura y optimizar la vida útil de los equipos.
- Implementar un sistema de historias clínicas que nos permita tener una información más clara.

POLÍTICA DE TALENTO HUMANO

La E.S.E Hospital Nuestra Señora Del Carmen de Guamal, Magdalena, se compromete a promover el bienestar de sus colaboradores a través del fortalecimiento de los programas de capacitación, seguridad y salud en el trabajo, y aquellos que sean necesarios para fortalecer el capital humano; contribuyendo al desarrollo institucional.

Actividades

- Establecer el plan de capacitaciones institucional por perfiles y competencias, armonizado con el mapa de procesos.
- Fortalecer el programa de humanización y rediseñar sus estrategias beneficiando al usuario externo e interno.
- Diseñar herramientas de medición para evaluar y/ o medir el avance del proceso de Talento Humano.
- Fortalecer los subprocesos de selección, inducción, reinducción, evaluación de desempeño, clima laboral y bienestar social.
- Mejorar las condiciones de trabajo con la implementación del sistema de seguridad y salud en el trabajo.

POLÍTICA DE GESTIÓN DEL RIESGO

La E.S.E. Hospital Nuestra Señora Del Carmen de Guamal - Magdalena, se compromete a establecer parámetros y controles de manera sistemática para la gestión integral de los riesgos administrativos, financieros y asistenciales determinando estrategias para la administración del riesgo que prevengan su materialización.

Actividades

- Identificar riesgos en cada proceso de la institución para minimizar su materialización evitando acciones legales y judiciales.
- Capacitar al usuario interno en la gestión integral del riesgo para establecer controles que permitan cumplir con los objetivos institucionales.

Calle 10 Carrera 5 Esquina / e-mail: esehospital@esehospitalguamalmagdalena.gov.co

 E.S.E HOSPITAL Nuestra Señora del Carmen NIT: 819002534-1	VERSION:	02
	FECHA DE ACTUALIZACIÓN:	28-ENE-2021
PLAN ESTRATÉGICO DE TECNOLOGÍAS DE LA INFORMACIÓN Y LAS COMUNICACIONES • PETI	CÓDIGO:	HNSC-GG-M-015
	PAGINA	Página 8 de 20

POLÍTICA FINANCIERA

La E.S.E. Hospital Nuestra Señora Del Carmen de Guamal – Magdalena, se compromete a gestionar la sostenibilidad financiera a través de controles permanentes y auditorías a los sistemas de información garantizando liquidez, rentabilidad económica y social, con eficiencia, eficacia, razonabilidad y oportunidad en el flujo de información para la óptima prestación de servicios de salud.

Actividades

- Mejorar el sistema de contratación con las EAPB y entes gubernamentales en cuanto a cobertura de servicios y ajuste de tarifas, así como comercializar nuestros servicios a otras entidades del área de influencia.
- Garantizar la facturación total de los servicios prestados y su radicación, así como la calidad de la misma, a fin de reducir los porcentajes de glosas y devoluciones.
- Reducir los tiempos de respuesta de Glosa y devoluciones acorde a lo establecido en el Decreto 4747 de 2007.
- Depurar en su totalidad los saldos de cartera para establecer un registro real de cartera recuperable.
- Realizar una gestión de cobro oportuna ante las entidades deudoras, garantizando el flujo de caja que permita la sostenibilidad financiera del hospital.
- Racionalizar el gasto frente al flujo de efectivo real, para garantizar el equilibrio financiero institucional.

 E.S.E HOSPITAL Nuestra Señora del Carmen NIT: 819002534-1	VERSION:	02
	FECHA DE ACTUALIZACIÓN:	28-ENE-2021
PLAN ESTRATÉGICO DE TECNOLOGÍAS DE LA INFORMACIÓN Y LAS COMUNICACIONES • PETI	CÓDIGO:	HNSC-GG-M-015
	PAGINA	Página 8 de 20

MAPA DE PROCESO

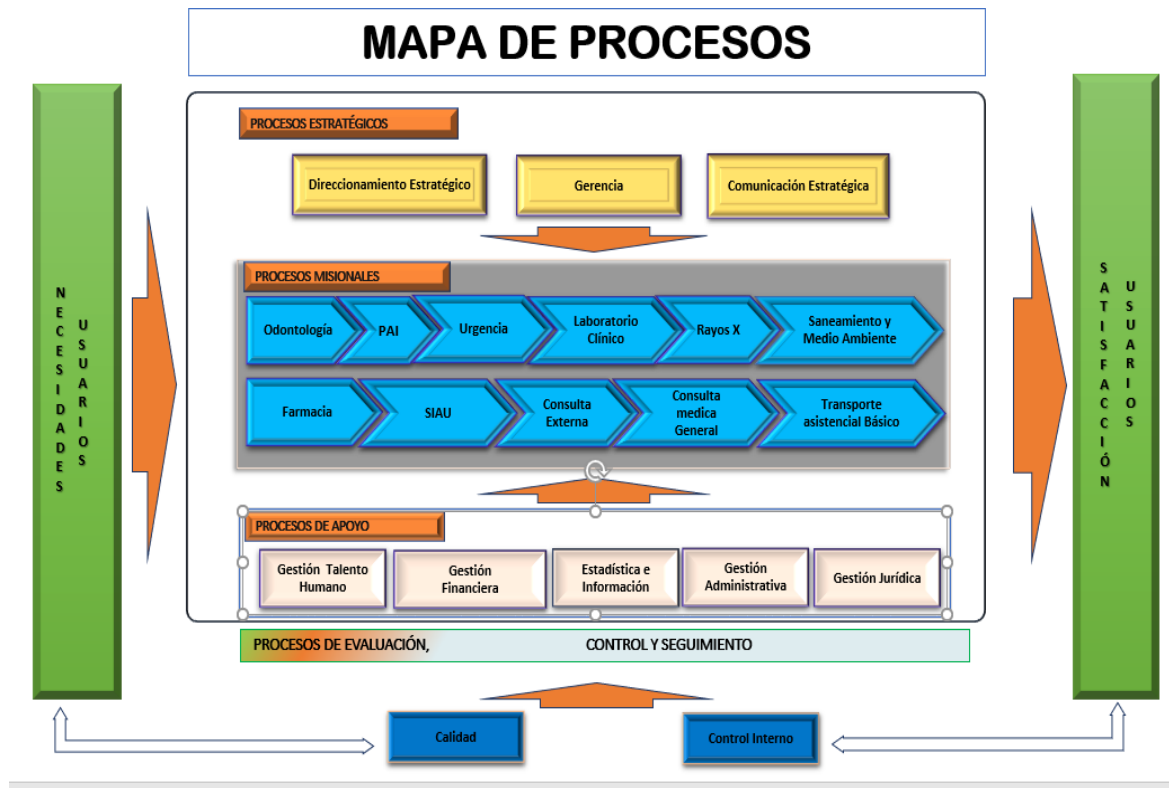



ORGANIGRAMA

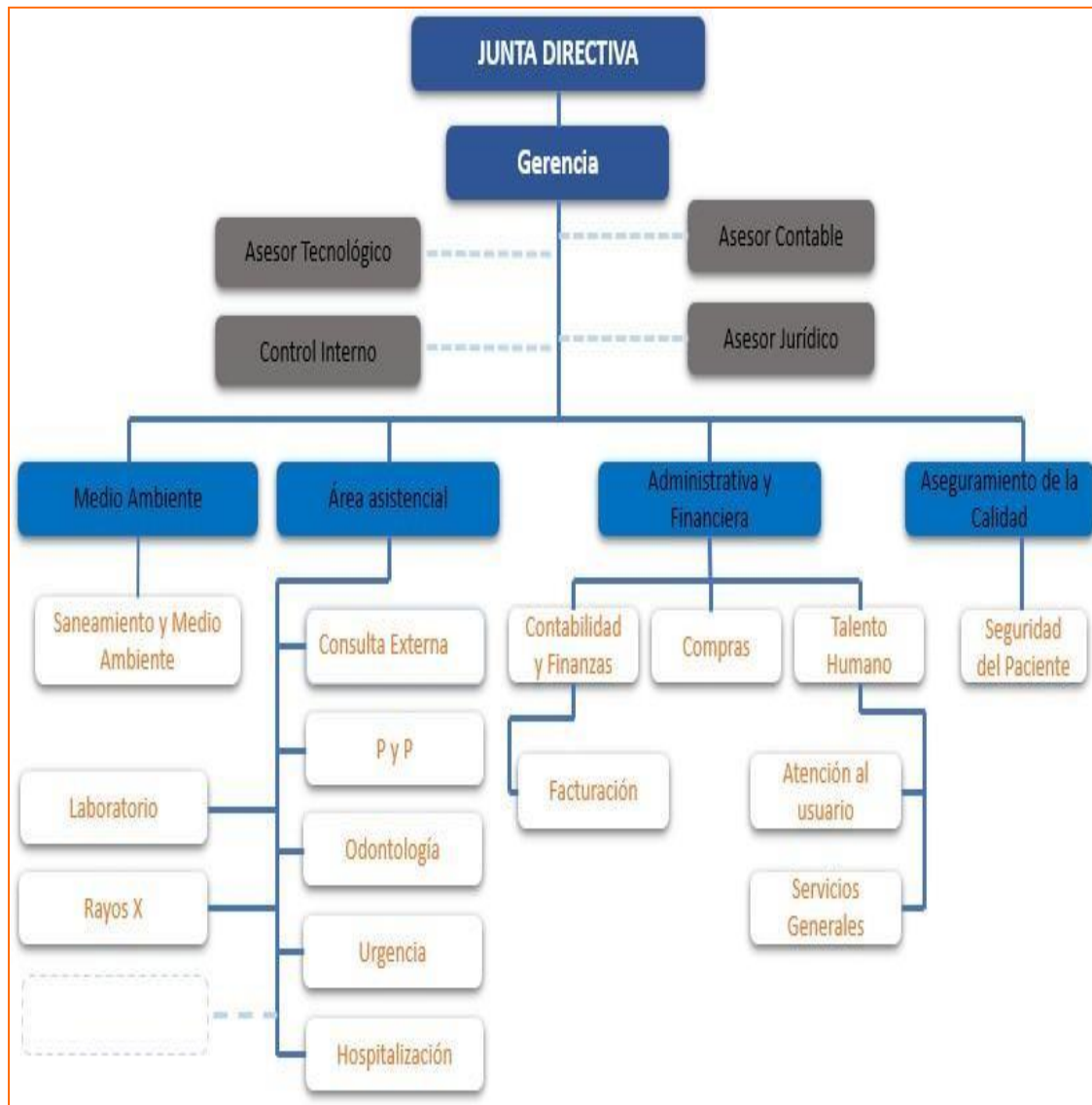

 E.S.E HOSPITAL Nuestra Señora del Carmen NIT: 819002534-1	VERSION:	02
	FECHA DE ACTUALIZACIÓN:	28-ENE-2021
PLAN ESTRATÉGICO DE TECNOLOGÍAS DE LA INFORMACIÓN Y LAS COMUNICACIONES • PETI	CÓDIGO:	HNSC-GG-M-015
	PAGINA	Página 8 de 20

CAPACIDAD INSTALADA

GRUPO DE CAPACIDAD	CONCEPTO	CANTIDAD
CONSULTORIOS	URGENCIAS	1
	TRIAGE	1
	CONSULTA EXTERNA MEDICINA GENERAL	4
	CONSULTA PRIORITARIA	1
	CONSULTA EXTERNA – ODONTOLOGIA	1
	PROTECCION ESPECIFICA – DETECCION TEMPRANA	5
SALAS	PROCEDIMIENTOS	1
	OBSERVACION ADULTOS	1
	OBSERVACION PEDIATRICA	1
	E.D.A. – ENFERMEDAD DIARREICA AGUDA	1
	E.R.A. – ENFERMEDAD RESPIRATORIA AGUDA	1
	HOSPITALIZACION HOMBRES	1
	HOSPITALIZACION MUJERES	1
	GINECO OBSTETRICIA – PUERPERIO	1
HOSPITALIZACION PEDIATRIA	1	
CONSULTA EXTERNA ODONTOLOGIA	UNIDADES ODONTOLOGICAS	1
CONSULTA PE Y DT HIGIENE ORAL	UNIDADES ODONTOLOGICAS	1
SALA DE PARTOS	MESAS DE PARTO	2
	MONITOR FETAL	1
AMBULANCIA	BASICA	2
CAMAS	PEDIATRICAS	4
	ADULTOS	7
	OBSTETRICAS	3
APOYO DIAGNOSTICO Y COMPLEMENTACION TERAPEUTICA	FARMACIA	1
	CONSULTORIO FISIOTERAPIA	1
	LABORATORIO CLINICO	1
	RADIOLOGIA – IMAGENES DIAGNOSTICAS	1
	EQUIPO DE RAYOS X PORTATIL	1
	EQUIPO DE RAYOS X FIJO	1
	ECOGRAFO	1
ELECTROCARDIOGRAFO	1	
SALUD PUBLICA	OFICINA SANEAMIENTO BASICO	1
TRANSPORTE AMBULATORIO TERRESTRE	AMBULANCIA TIPO TAB	3

 E.S.E HOSPITAL Nuestra Señora del Carmen NIT: 819002534-1	VERSION:	02
	FECHA DE ACTUALIZACIÓN:	28-ENE-2021
PLAN ESTRATÉGICO DE TECNOLOGÍAS DE LA INFORMACIÓN Y LAS COMUNICACIONES • PETI	CÓDIGO:	HNSC-GG-M-015
	PAGINA	Página 8 de 20

ANÁLISIS DE LA SITUACIÓN ACTUAL

Actualmente la E.S.E. Hospital Nuestra Señora del Carmen de Guamal, Magdalena, cuenta con una serie de políticas y lineamientos orientadas al desarrollo y mejoras del plan de desarrollo institucional de la entidad, por medio de las cuales se implementan procedimientos que garantizan el mejoramiento de los servicios, talento humano e infraestructura.

Este marco de ideas comprende un diagnóstico de los dominios que involucran las TIC'S con el objetivo de determinar el alcance en estándares de seguridad y control de las tecnologías de la información y comunicación con las que cuenta la E.S.E.

En este sentido para la entidad, es importante relacionar el PETI con el Plan Estratégico Institucional, de manera que se articule la visión organizacional del hospital, enfocada a los lineamientos del entorno mismo; con el fin de garantizar a la comunidad una prestación de servicio humanizada y de primera línea.

DEBILIDADES	AMENAZAS
<ul style="list-style-type: none"> - Falta de conocimiento del manual de proceso por parte de funcionarios de la entidad. - Descentralización de la información y comunicaciones internas. - Poca conectividad, la conexión al internet es muy débil, por lo cual atrasa muchos procesos en la entidad. 	<ul style="list-style-type: none"> - Algunas áreas del Hospital no cuentan con equipos de con cómputos, herramientas tecnológicas necesarias para su adecuado funcionamiento. - Falta de equipos tecnológicos que garanticen un óptimo servicio en la entidad. - Dificultades en el servicio constante de telefonía móvil estable que facilite las comunicaciones internas y externas en el hospital
FORTALEZAS	OPORTUNIDADES
<ul style="list-style-type: none"> - Cuenta con herramientas digitales (página web, fan page) que permiten el acceso a la información y divulgación de procesos de gestión institucional. - Cuenta con software Misional con historia clínica. - Posee sistemas de información informáticos. - Equipo especializado con el conocimiento y la experiencia en el área de las TIC'S. 	<ul style="list-style-type: none"> - Compromiso e interés de las áreas de control interno y calidad en el avance del desarrollo de TI. - Adopción de políticas públicas encaminadas a la mejora continua de los procesos de comunicación e información en la entidad.

 E.S.E HOSPITAL Nuestra Señora del Carmen NIT: 819002534-1	VERSION:	02
	FECHA DE ACTUALIZACIÓN:	28-ENE-2021
PLAN ESTRATÉGICO DE TECNOLOGÍAS DE LA INFORMACIÓN Y LAS COMUNICACIONES • PETI	CÓDIGO:	HNSC-GG-M-015
	PAGINA	Página 8 de 20

ESTRATEGIA	OBJETIVO	INDICADOR	RESPONSABLE
Programa de digitalización y gestión de base datos.	Registrar de manera ordenada información documental en aras de ofrecer un servicio eficiente a los funcionarios y usuarios del centro hospitalario.	80% del Cumplimiento de la estrategia	Calidad Archivo Sistemas informáticos
Implementación de política pública de cero papel	Implementar una política de cero papel, amigable con el medio que nos rodea con el fin de disminuir la contaminación por el exceso en el uso de papel en el hospital.	75% del cumplimiento de la política de cero papel	Calidad Archivo
Correo Institucional	Diseñar una plataforma de red institucional que permita a los funcionarios una comunicación interna eficaz enviar y recibir mensajes de todo tipo de archivos digitales	85% de cumplimiento de la estrategia	Ingeniero de sistema Calidad Sistemas informáticos
Plan de comunicación	Desarrollar un plan de comunicación que permita la adecuada realización de estrategias comunicacionales en la entidad	90% del cumplimiento del plan de comunicación de la E.S.E.	Prensa

PLAN DE COMUNICACIONES DEL PETI

Mediante el plan de comunicaciones como herramienta comunicacional, se busca definir la estrategia de difusión del PETI; una vez aprobado y planteado los lineamientos, se comunicará a los interesados para iniciar la ejecución del mismo. A través de herramientas de difusión y piezas gráficas se dará a conocer el PETI, buscando la articulación entre las diferentes dependencias y áreas de la institución para el adecuado desarrollo y eficacia de las tecnologías de la información y comunicación.

ETAPA 1: ORGANIZAR EL TRABAJO

Esta etapa está orientada principalmente a realizar las actividades necesarias para la organización y gestión del trabajo, lo que incluye la conformación y organización del equipo de trabajo, el plan de trabajo en detalle para cumplir con el alcance previsto, así como la elaboración, consolidación y ajuste de la plantilla que contiene la estructura del documento PETI.

 E.S.E HOSPITAL Nuestra Señora del Carmen NIT: 819002534-1	VERSION:	02
	FECHA DE ACTUALIZACIÓN:	28-ENE-2021
PLAN ESTRATÉGICO DE TECNOLOGÍAS DE LA INFORMACIÓN Y LAS COMUNICACIONES • PETI	CÓDIGO:	HNSC-GG-M-015
	PAGINA	Página 8 de 20

ETAPA 2: ENTENDIMIENTO DE LA SITUACIÓN ACTUAL

En esta etapa, se realiza las actividades necesarias para el entendimiento estratégico actual del HOSPITAL, lo cual lo cual incluye:

La postura estratégica de la entidad: misión, visión, principios, valores. • Los procesos que se desarrollan.

Los servicios e interacciones que el HOSPITAL tiene con todas las comunidades y personas naturales y jurídicas.

El portafolio de productos y servicios.

La organización del HOSPITAL.

El entorno normativo y sus políticas internas.

La Gestión de TI, incluye la información relacionada con el departamento TIC (Sistemas, Redes e infraestructura y Mantenimiento de equipos de cómputo).

ETAPA 3: DEFINIR COMPONENTES ESTRATÉGICOS DE TI

Con la información levantada en la etapa anterior, se desarrolla la definición de la visión TI 2022 a partir de la visión y misión del hospital, se realiza la matriz DOFA y se plantean los objetivos estratégicos por el departamento de TIC.